

Mammalokalisatie met MRI

Inleiding

U krijgt binnenkort een chirurgische ingreep aan één of beide borsten. Dit is besproken met uw behandelend arts. Voorafgaand aan deze ingreep dient er nog een onderzoek, op de afdeling radiologie, verricht te worden. Dit onderzoek heet een 'mammalokalisatie'. Hierbij wordt de precieze plaats van de afwijking in uw borst gemarkeerd door middel van een 'jodiumzaadje'. De chirurg kan tijdens de operatie het jodiumzaadje en dus de afwijking terugvinden en verwijderen. De operatie kan kort na de plaatsing van het zaadje zijn, maar er kunnen ook weken tot maanden tussen zitten.

Inbrengen jodiumzaadje

Mammalokalisatie kan om twee redenen nodig zijn:

- De afwijking in uw borst is niet of slecht te voelen.
- Het is nodig om u te behandelen met chemotherapie, voordat u wordt geopereerd. Door de chemotherapie kan de afwijking zo ver slinken, dat deze niet meer of slecht te voelen is.

Het markeren gebeurt door een 'jodiumzaadje' in te brengen op de plaats van de afwijking in de borst. Dit is een heel klein staafje ter grootte van een potloodpuntje (zie foto) met licht-radioactief jodium. Na het inbrengen kan tijdens de operatie de plaats van de afwijking met speciale apparatuur heel precies zichtbaar worden gemaakt. De chirurg weet zo exact waar de afwijking zich bevindt.

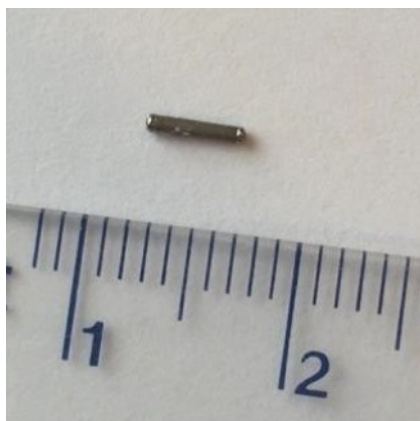

Het onderzoek

Voor dit onderzoek ontbloot u het bovenlichaam en u krijgt een jasje aan dat aan de voorzijde te openen is. Tijdens het onderzoek ligt u op uw buik op de onderzoekstafel met uw borst (en) in een uitsparing.

Tijdens het onderzoek hoort u een sterk kloppend en/of brommend geluid.

Om te zorgen dat de borst tijdens het onderzoek niet verschuift, wordt deze tussen twee platen geklemd. De radiodiagnostisch laborant doet eerst een paar MRI-metingen en brengt het hele gebied goed in beeld. Vervolgens maakt de radioloog de huid schoon en verdooft deze plaatselijk. Nadat de exacte plaats van de afwijking en de positie voor de naald zijn bepaald, wordt het jodiumzaadje met behulp van een naald in de borst gebracht. Vervolgens kan het zaadje via de naald in de afwijking worden geplaatst. Soms worden meerdere zaadjes ingebracht. U krijgt een pleister op de plaats van de verdoving.

Tot slot worden twee controlefoto's gemaakt met het mammografie apparaat om te beoordelen of het zaadje goed is geplaatst.

In totaal duurt het onderzoek ongeveer 45 minuten. Het onderzoek vindt poliklinisch plaats. U kunt na het onderzoek gewoon naar huis.



Belangrijk

- Bent u (mogelijk) zwanger, neemt u dan contact op met de afdeling Radiologie.
- Gebruikt u bloedverdünnende medicijnen, dan dient u contact op te nemen met uw behandelend arts.
- Gebruik vanaf de avond voor het onderzoek geen bodylotion of talkpoeder op uw bovenlichaam.
- Wij raden u aan om niet alleen te komen, zodat iemand u naar huis kan begeleiden. Autorijden kan na het onderzoek voor u vervelend zijn.
- Draag bij voorkeur bovenkleding die u makkelijk aan- en uit kunt trekken.
- Vanwege het sterke magneetveld is het meestal niet mogelijk om patiënten met een pacemaker of ICD te onderzoeken. Het magneetveld beschadigt of trekt bepaalde dingen aan. Laat daarom creditcards, bank- en giropassen, horloges, piercings, sleutels, haarspeldjes, gehoorapparaten en sieraden in de kleedkamer achter. Uw kleedkamer kan afgesloten worden.
- Meld het als u metalen voorwerpen in uw lichaam heeft zoals vaatclips, schroeven, plaatjes, heuppennen, gewrichtsprothesen, kogels en ijzerfragmenten.
- Meld het ook als u in uw werk veel met metaalsplinters in aanraking komt.
- Indien u een pruik draagt, kunt u een andere hoofdbedekking ter vervanging mee nemen.
- Het is belangrijk dat u geen make-up draagt. In de meeste make-up soorten wordt metaal gebruikt. Dit metaal beïnvloedt de beeldkwaliteit.
- Wij raden u aan waardevolle zaken zoveel mogelijk thuis te laten. Verwijder altijd een magnetisch klikgebit. Geen bezwaar: vullingen en/of kronen, NIET-verwijderbare onderdelen van een beugel en ECHTE gouden (trouw)ringen die niet af kunnen.

Na het onderzoek

Ondanks dat de insteekplaats wordt verdoofd, kan het onderzoek toch pijnlijk zijn. Wij raden aan om na het onderzoek de arm en borst te ontzien. Ook kunt u paracetamol nemen als u dat nodig vindt. Het is mogelijk dat na de mammalokalisatie een bloedingstorting of een infectie optreedt op de plaats waar het zaadje is ingebracht.

Het is daarom belangrijk om bij toenemende roodheid of zwelling van de borst, als u koorts krijgt of hevige pijnklachten, contact op te nemen met uw behandelend arts of mammacareverpleegkundige.

LET OP! U dient **15 minuten** vóór uw afspraak aanwezig te zijn.

Straling

Het jodiumzaadje bestaat uit licht-radioactief materiaal. De straling die het zaadje uitzendt, wordt door het weefsel in de borst sterk verzwakt en is minimaal voor uw omgeving. Om te voorkomen dat kleine kinderen een stralingsdosis oplopen, weliswaar zeer laag, adviseren wij om kleine kinderen niet langer dan één uur per dag dicht tegen uw borst aan te houden. De hoeveelheid straling, die een kind op deze manier kan ontvangen, is dan zeer gering. Na het verwijderen van de radioactieve jodiumzaadjes is dit advies niet meer van toepassing. Voor volwassenen in uw omgeving zijn voorzorgsmaatregelen niet nodig. Het jodiumzaadje is dus niet gevaarlijk voor u of uw omgeving en kan indien nodig lange tijd blijven zitten.

Reizen naar het buitenland

Indien u van plan bent naar het buitenland te reizen (in de periode tussen het plaatsen van het jodiumzaadje en de operatie) is het de bedoeling, dat u vooraf contact opneemt met de afdeling Nucleaire Geneeskunde via (076) 595 30 16. Dit in verband met het meekrijgen van een medische verklaring.

Vragen?

Wij helpen u graag. U kunt contact opnemen met onze afdeling via (076) 595 10 86. Bent u verhinderd? Wilt u dit dan zo spoedig mogelijk doorgeven aan de afdeling Radiologie? Wij kunnen uw plaats dan voor een andere patiënt gebruiken.

Locatie:

Molengracht 21, Breda
De afdeling Radiologie is op de begane grond, afdeling Noord 64.

www.amphia.nl

Vragenlijst voor MRI onderzoek (lees eerst de informatiefolder)**Informatie:**

MRI is een onderzoeksmethode waarbij gebruik gemaakt wordt van een sterk magneetveld. Daarom is het belangrijk dat u de onderstaande vragen goed invult. Indien u één van de onderstaande vragen met "ja" beantwoordt, neemt u dan contact op met de afdeling Radiologie (076) 595 10 86. U moet dit formulier meebrengen wanneer u voor het onderzoek komt. Het niet meebrengen van het formulier zal vertraging van het onderzoek veroorzaken.

Heeft u:	Ja	Nee
• Een pacemaker, ICD of REVEAL?	<input type="checkbox"/>	<input type="checkbox"/>
• Aneurysmaclips in de schedel?	<input type="checkbox"/>	<input type="checkbox"/>
• Metaalfragmenten ergens in uw lichaam?	<input type="checkbox"/>	<input type="checkbox"/>
• Een neurostimulator?	<input type="checkbox"/>	<input type="checkbox"/>
• Binnenoorimplantaten?	<input type="checkbox"/>	<input type="checkbox"/>
• Een hartklep prothese?	<input type="checkbox"/>	<input type="checkbox"/>
• Een insulinepomp? Zo ja, dan kunt u deze zelf afkoppelen.	<input type="checkbox"/>	<input type="checkbox"/>
• Minder dan één jaar geleden een hartoperatie gehad?	<input type="checkbox"/>	<input type="checkbox"/>
• Minder dan één jaar geleden een gewrichtsprothese gekregen?	<input type="checkbox"/>	<input type="checkbox"/>
• Minder dan drie maanden geleden een operatie ondergaan?	<input type="checkbox"/>	<input type="checkbox"/>
• Een prothese van een ledemaat?	<input type="checkbox"/>	<input type="checkbox"/>
• Een klickprothese met magneten?	<input type="checkbox"/>	<input type="checkbox"/>
• Last van claustrofobie?	<input type="checkbox"/>	<input type="checkbox"/>
Bent u:		
• (oud) Metaalbewerker of bestaat er een kans op metaalsplinters in de oogkas?	<input type="checkbox"/>	<input type="checkbox"/>
• Overgevoelig voor bepaalde geneesmiddelen? Zo ja, welke?		

Wat zijn uw lengte en gewicht?

cm

kg

In te vullen door vrouwen:

- | | Ja | Nee |
|--|--------------------------|--------------------------|
| • Heeft u een koperspiraaltje?
(een Mirena spiraaltje is géén koperspiraaltje) | <input type="checkbox"/> | <input type="checkbox"/> |
| • Bent u (mogelijk) zwanger? | <input type="checkbox"/> | <input type="checkbox"/> |
| • Geeft u borstvoeding? Zo ja, u kunt van te voren kolven, zodat de baby 24 uur na het onderzoek deze gekolfde melk kan drinken. Indien er contrastmiddel is toegediend tijdens het onderzoek, dient u 24 uur na het onderzoek de melk af te kolven en die borstvoeding weg te gooien. | | |

Ik heb bovenstaande vragenlijst begrepen en naar beste weten ingevuld.

Naam:

Datum:

Handtekening:
